

## Panorama mensual del trabajo registrado<sup>1</sup>

Datos a marzo y abril 2021

**Luego de tres meses consecutivos de crecimiento del empleo asalariado registrado en empresas privadas, en abril de 2021 se detiene este proceso de recuperación, en consonancia con la aplicación de mayores restricciones a la circulación producto del aumento de los casos en el marco de la segunda ola de COVID-19. No obstante, la dinámica expansiva del trabajo formal verificada hasta abril revela que se encuentran dadas las condiciones para que la economía genere trabajo de calidad en el sector privado, en la medida que se vayan reduciendo las medidas restrictivas implementadas para controlar la pandemia.**

De acuerdo a los datos de la Encuesta de Indicadores Laborales (EIL), la evolución expansiva del empleo asalariado registrado del sector privado se detuvo en abril de 2021. Luego de tres meses consecutivos de crecimiento, el nivel de empleo registrado en empresas privadas de más de 10 ocupados en el total de aglomerados urbanos relevados se redujo un 0,1%.

De todas formas, resulta importante considerar que la leve contracción observada en abril en el promedio de los aglomerados relevados, es la caída mensual de menor intensidad de los meses de abril de los últimos tres años. En realidad, más allá del escaso crecimiento observado en abril de 2017, desde el año 2012, en los meses de abril se registró contracción de los puestos de trabajo en el sector privado registrado<sup>2</sup>.

El resultado del mes de abril responde principalmente a una reducción del nivel de contrataciones de personal, al mismo tiempo que el nivel de desvinculaciones se mantuvo constante. En efecto, la tasa de incorporación de personal en las empresas se redujo 0,3%, mientras que la tasa de salida se mantuvo sin cambios con respecto al mes precedente.

Como ya se ha observado, en los momentos que se adoptan mayores restricciones a la movilidad de las personas, se produce una revisión de los planes de contratación de las empresas de nuevos trabajadores y trabajadoras tendientes a limitar las incorporaciones. En simultáneo, el conjunto de medidas de protección del empleo (prohibición de despidos y subsidio al pago de remuneraciones) evita que aumente la tasa de salida del personal, y que se profundicen los problemas de empleo en el mercado de trabajo.

Ante el crecimiento del número de personas contagiadas de COVID en el Área Metropolitana de Buenos Aires (AMBA) se implementaron mayores restricciones a la movilidad de las personas, que afectaron el desempeño del empleo en esta región. En el mes de abril el nivel de empleo registrado en el aglomerado Gran Buenos Aires se contrajo un 0,2% en relación a marzo. Este aglomerado

<sup>1</sup> Elaborado por la Subsecretaría de Programación, Estudios y Estadísticas, del Ministerio de Trabajo, Empleo y Seguridad Social. 4 de junio de 2021.

<sup>2</sup> No así en los años anteriores. Puede verse la información en el informe de la Encuesta de Indicadores Laborales de junio de 2021.



explica la reducción del empleo registrado en su totalidad, ya que en los aglomerados del interior del país el empleo siguió expandiéndose, como lo ha venido haciendo desde fines del año pasado.

El crecimiento del empleo registrado en los tres primeros meses del año, es un fenómeno que también resultó reflejado en la información provista por el Sistema Integrado Previsional Argentino (SIPA). De acuerdo a esta fuente de información, en los tres primeros meses de 2021, se verificó un crecimiento continuo del empleo asalariado privado. En marzo de 2021, el número de trabajadoras y trabajadores con empleos asalariados registrados mostró un crecimiento mensual de 0,3% (en términos desestacionalizados), que implica la incorporación de 20,2 mil trabajadoras y trabajadores en las empresas privadas economía formal. Este resultado representa la mayor tasa mensual de crecimiento de esta categoría ocupacional desde junio de 2015.

Variación mensual del empleo asalariado registrado del sector privado\*. Serie desestacionalizada.  
Período abr-20 / mar-21. En porcentaje.

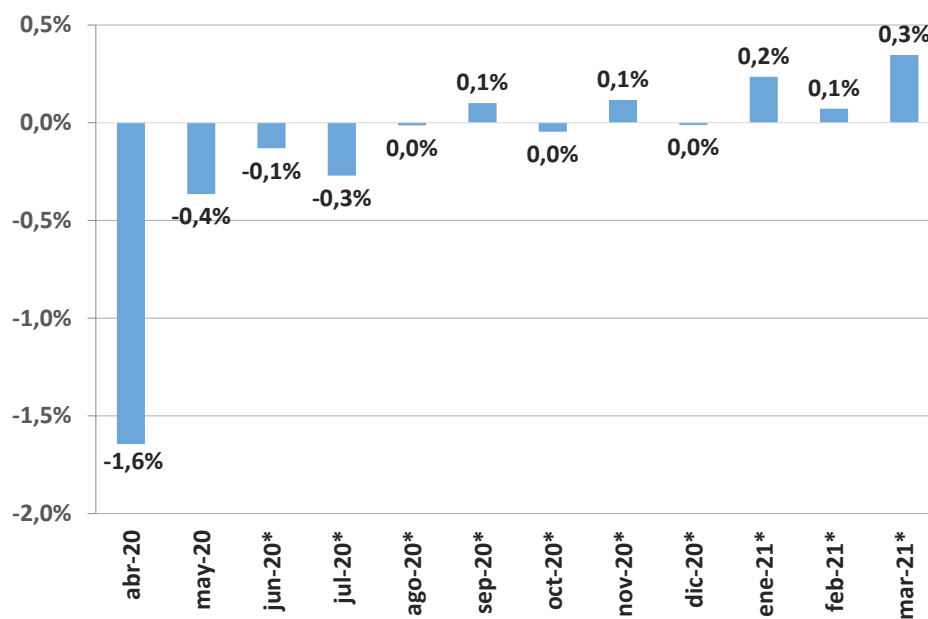

Nota: \* Datos provisorios.

Fuente: SSPEyE - MTEySS, en base a SIPA.

El crecimiento del empleo se expandió en la mayor parte de los sectores de actividad. En efecto, en marzo, 10 de 14 sectores registraron crecimiento del empleo. Las ramas de actividad que presentan una dinámica a destacar se encuentran la industria y las actividades inmobiliarias, empresariales y de alquiler, dado que ambos sectores acumulan diez meses de crecimiento consecutivo y lograron superar los niveles previos al inicio de la pandemia (1,3% y 1,6%, respectivamente en relación a febrero 2020). La Construcción transitó su octavo mes consecutivo con variación positiva, aunque aún se encuentra un 7% por debajo del nivel de empleo del primer trimestre del año 2020. El sector de Comercio y reparaciones registró el segundo mes consecutivo de crecimiento, pero aún se encuentra un 1,6% debajo de su nivel del primer trimestre de 2020.



La rama de Hoteles y restaurantes, que registraba una tendencia decreciente en el empleo desde 2019 y empeoró fuertemente como consecuencia de la pandemia, registra la primera variación positiva luego de 19 meses de caída.

Asimismo, el número de trabajadoras y trabajadores en situación de suspensión disminuyó por undécimo mes consecutivo. En marzo, unos 150 mil trabajadores y trabajadoras se encontraban suspendidas. Entre abril de 2020 y marzo de 2021, se observa una reducción del 81% en el número de suspensiones. Esto implica que unas 620 mil personas que estaban suspendidas en abril de 2020, retornaron a sus actividades laborales habituales. Así, la incidencia de las suspensiones en el total del empleo asalariado privado pasó del 13% en abril de 2020 al 2,3% en marzo de 2021.

El conjunto del trabajo registrado (incluyendo el empleo asalariado del sector privado y público, trabajadoras formales de casas particulares, monotributistas y autónomos) también crece de manera consecutiva en los tres primeros meses del año. En el mes de marzo se obtiene la tasa de crecimiento más alta del año: un aumento del 0,4% (45,8 mil personas se incorporaron al mercado formal). El crecimiento del total de trabajadoras y trabajadores formales se explicó principalmente por la dinámica del empleo asalariado privado, del empleo asalariado público y del trabajo independiente. Además del crecimiento del empleo asalariado en el sector privado un 0,3% (20,2 mil personas), el empleo asalariado en el sector público se expandió 0,5% (15,5 mil personas), la cantidad de autónomos un 1,1% (4,3 mil personas) y los monotributistas 0,5% (8 mil personas).

Los resultados de la EIL hasta marzo de 2021, confirman estos resultados positivos. Desde los últimos meses de 2020, el empleo registrado en empresas de 10 y más trabajadores en los principales aglomerados del país, mostró signos de recuperación luego de la pronunciada contracción consecuencia de la pandemia.

El comportamiento expansivo comenzó en agosto de 2020 en el conjunto de los aglomerados del interior del país, que, a excepción del mes de diciembre, mostró un crecimiento sostenido del empleo registrado hasta el último mes relevado. Esto permitió recuperar el nivel de empleo que existía previamente a la irrupción de la pandemia (febrero de 2020) para el promedio de los aglomerados del interior. Por su parte, el aglomerado del Gran Buenos Aires, presenta desde noviembre de 2020, un comportamiento más inestable, que alterna meses de creación con meses de destrucción neta de puestos de trabajo.

Las expectativas empresarias en relación a la contratación de personal acompañaron este proceso, resultando siempre positivas en el conjunto de los aglomerados del interior y de signo cambiante en el GBA, desde octubre del año pasado.

La expansión del empleo en esos meses se debió principalmente a la recuperación de las incorporaciones de personal a las empresas, las que a partir de junio de 2020 comenzaron a incrementarse mes a mes. También las salidas de personal presentaron una dinámica creciente, pero de menor intensidad, dando lugar a la creación neta de puestos de trabajo. El aumento de las tasas de entrada y salida de personas ocupadas durante esos meses, permitió ubicar ambos



indicadores en valores similares a los de los años 2018 y 2019, dejando en evidencia la recuperación de la movilidad en el mercado de trabajo.